DE SNEUPER

OFFICIEEL ORGAAN VAN DE VERENIGING VAN ARCHIEFONDERZOEKERS

te DOKKUM

NO. 14

DECEMBER 1990

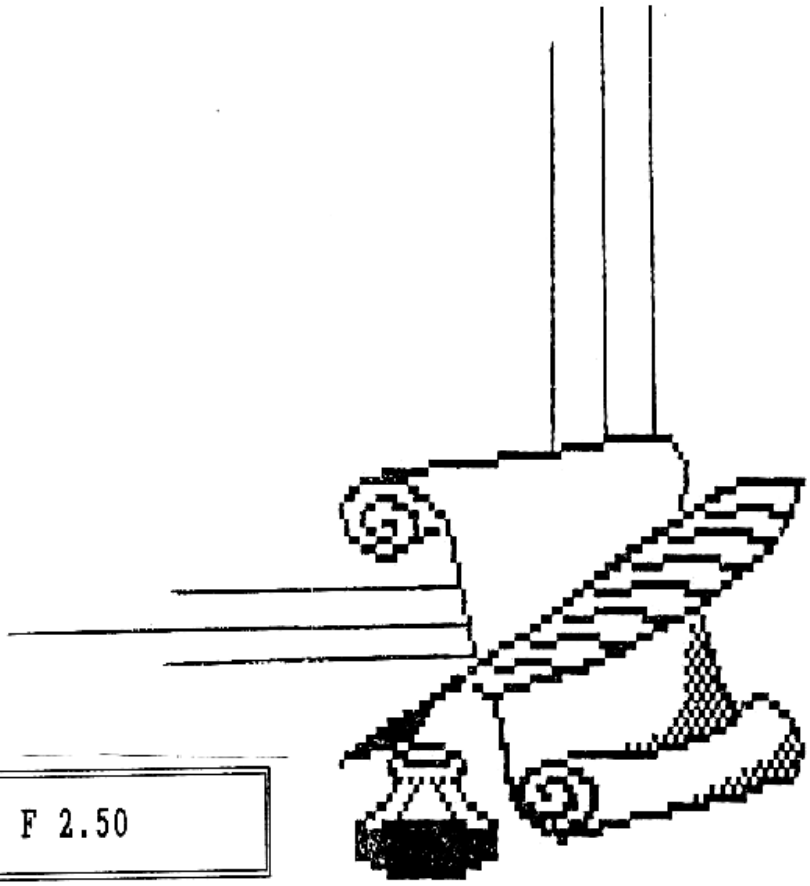

LOSSE NUMMERS F 2.50

" DE SNEUPER"

Officieel Orgaan van de

VERENIGING van ARCHIEFONDERZOEKERS te DOKKUM

Verschijnt eens in de drie maanden in een oplage van 175ex.

Vierde Jaargang nr. 4 DECEMBER 1990 **** NUMMER 14 ****

Redaktie Sneuper:
Jaap Heeringa -Fennewei 22, Hantumeruitburen - 05198-1002
Eimert Smits -Rugebolstraat 19, Dokkum - 05190-4408
Reinder Tolsma -de Lyts Ein 16, Oosternijkerk - 05192-1593

Inleveren copy: bij de redactie of in de ideeënbus op de leeszaal van het streekarchief.

Lidmaatschap van de Vereniging F 20.= p/jaar na 1-1-1991
Donateurschap F 5.= per jaar
Penningmeester: Jaap Heeringa, rekeningnummer 3461.69.488
Rabobank NOF te Anjum
giro van de bank: 913871

XXXXXXXXXXXXXXXXXXXXXXXXXXXX

Bestuur: voorzitter: dhr. E.Smits
pennigm. : dhr. J.Heeringa
secr.esse : mevr.S.v.Tilburg, Vleesmarkt 53
9101 MJ DOKKUM.
alg adj : dhr. D.Zwart en
dhr. D.de Jager

INHOUD VAN DIT NUMMER:

bestuursmededelingen 3
foto's in het Adm. Museum, deel 1 4
het Aylva Hus te Ternaard (foto blz.11).....5
Aaltje Johannes Stoltz (foto blz.11).....7
Haza Data, stamboom op de PC.....8
Jellema State te Ternaard met foto's.....8a
fam. Fopma met foto 10
foto pagina.....11
Toponiemen (deel 3).....13
bijlagen civiele sententies 1728-1811 (deel 2).15
bijlagen criminele sententies 1700-1761.....20
een nota uit 1898.....21

de rubriek vraag en antwoord verschuift naar het maart-nummer.

ontbrekende onderschrift bij de foto op blz. 10 luidt:
staand vlnr: Foppe, Janke, Pieter, Jan en Sytske
voor: Adriaantje, Roelof, Maartje en Jantje.

copy voor het volgende nummer voor 15 februari inleveren s.v.p !

BESTUURSMEDEDELINGEN.

Met het laatste nummer van dit jaar hopen we u weer wat leesplezier te verschaffen. Allereerst willen we u informeren naar de gang van zaken binnen het bestuur.
In de afgelopen periode is er een aantal keren vergaderd voor de lopende zaken en tweemaal werd een extra vergadering belegd, waarvan één met dhr. Medema, inzake de sluiting op dinsdagavond. We hebben ons ook gebogen over het feit om de Sneuper een ander aanzien te geven d.m.v. drukken. Tot onze spijt is gebleken dat dit niet haalbaar is, bij de momentele oplage zou dat minimaal een bedrag vergen ca 3000 gulden. Dat zou per lid al meer dan 30 gulden zijn. We hebben als bestuur gekozen voor een middenweg en wel als volgt: geprobeerd zal worden een eenheid te krijgen in lettertype en uitvoering en daarnaast zullen er pagina's opgenomen worden met foto's waarvoor een extra bedrag uitgetrokken is. Het nummer welk hier voor u ligt is al in die nieuwe uitvoering en reacties hierop kunnen t.a.v. het bestuur ingezonden worden. Eén en ander hield tevens in dat er overeenstemming bereikt werd binnen het bestuur om de contributie te verhogen naar f20.- per jaar. Mochten er bezwaren bestaan dan kunnen die aan het bestuur schriftelijk voor 1 febr. a.s. gemeld worden.
Voor de inning van het ledengeld zal in het vervolg gebruik gemaakt worden van een acceptgiro die u toegezonden zal worden.
Voor hen die er prijs op stellen de statuten toegezonden te krijgen moeten dit even middels een briefkaartje melden bij het secretariaat, waarna u deze kosteloos in de bus krijgt.
In het vorige nummer maakten we het al bekend en ondertussen zijn een aantal mensen reeds gestart met het kadasterproject van de FA. Een aantal leden is al driftig aan het typen geslagen op de computor en ondergetekende is samen met D. de Jager thuis hiermee bezig. Eerst viel de snelheid nog wat tegen doch langzamerhand begint het te wennen en kunnen toch gemiddeld een paar honderd nummers per avond ingetikt worden. Voor de coordinatie is Rein Talsma aangesteld dus als er nog eens iemand is die over dag tijd heeft en de computor is op het archief beschikbaar dan graag met hem even kontact opnemen. Er is begonnen met Oostdongeradeel en daarna komen Westdongeradeel en Dokkum aan de beurt. Tezamen moeten ca 30.000 regels verwerkt worden de komende twee jaar. U begrijpt wel dat dit een hele klus is, maar we zien allemaal al uit naar de verschijning in druk.
Vele telefoontjes hebben ons de laatste tijd bereikt naar aanleiding van de sluiting op dinsdagavond. Helaas ook kunnen wij er tot op heden nog geen antwoord op geven en verwijzen we door naar dhr. Medema. Natuurlijk is er geprobeerd vanuit de vereniging het in overleg toch zo te krijgen dat deze avond niet verloren ging. Er bleken van archiefzijde geen mogelijkheden te creëren die op korte termijn een oplossing boden, enezijds is er het personeels tekort en ander zijds is ons de indruk gewekt dat men er niet direct op uit is om een enthousiaste groep mensen ter wille te willen zijn. Ook een gesprek met de gemeente Dongeradeel gaf geen oplossing in deze, hoewel met klem toegezegd is, dat men in overleg met dhr. Medema zal proberen in de t o e k o m s t een openstellingstijd te verwezenlijken buiten kantooruren om op deze manier ook hen die overdag werken te kunnen helpen. Binnen het bestuur is daarom besloten gedurende enkele maanden, tot januari 1991, af te wachten voordat er weer stappen genomen zullen worden. Ook zullen de leden op de jaarvergadering in

februari nader bekend gemaakt worden omtrent de toestand.

Tot slot rest ons als bestuur U nog een gezonde toekomst te wensen en voor deze maand met al zijn feest- en vrije dagen een heel gelukkige jaarwisseling en gezond en vreugdevol 1991 voor een ieder persoonlijk en mochten er donkere dagen verschijnen weet dan achter elke wolk schijnt eens de zon.

met vriendelijke groet

ES.

Foto's in het Adm. Museum.

Zoals vorige keer beloofd zullen deze keer een aantal foto's vermeld worden die reeds door dhr. D. van der Werff zijn voorzien van onderschrift en/of namen. Door dit monnikenwerk is nu de mogelijkheid ontstaan om, indien men ze kan gebruiken, een afdruk te krijgen op het Admiraliteits Huis of ze gericht opvragen. De nummers tussen haakjes geven de fotonummers aan waaronder ze te vinden zijn.
Hier volgt de eerste serie:
Klaas Nauta, drankhandelaar (11,12)
IJje Hulshof,carr.bouwer(13,509)
Anne Reinders Kuipers NOF (14)
Anne Wouda, busondernemer (15)
Jidse Mulder (18,19,21)
Muziekkorps Lemmer (71)
Muziekkorpsen op de Zijl (72,74,74a)
idem Gr.Breedstraat (76)
Bezoek Kon.Wilhelmina (82)
Herberg de Ossekop 1890 (91)
Dirk Boonstra, 50j huw.(92)
Kon. Bezoek aan Dokkum (93)
Bevrijdingsfeest 1913 (113)
Muz.korps Oranje op markt (120)
Dokk.Muziekkorps (122-141)
idem (150,151)
Muz.korps Oranje (144-150)
Entree Adm. Museum (155)
Johannes Gerardus Maria Demes (394)
Torbruggen, marechaussee (452,453)
Scheepswerf Barkmeyer a/d Str.(456)
Jan Kooistra,koopman (472)
T.H.Fokkes, betonfabrikant (474)
Torpstra, banketbakk.winkel (475)
De Tonnenwagen (478)
Garage Stellema, ca 1920 (490)
Nanne Kooistra, vrachtrijder (491)
Dirk Klases Boonstra en Riemke Gerrits Ooosterbaan (492)
Idsardi voor cafe de Vries (511)
de Zoutsteeg ca 1930 (513)
Hoogstraat 4,6,8 van Mellema (519)

(vervolg)
Asland,Bolwerk en Rusthuis (541)
Stroobosserweg (558)
Jelle vd Zee, vrachtrijder (559)
N.H.Kerk aan de Markt (561)
Einte Wijbalda,landbouwer (631)
Geert Roosma (633)
Freerk Dol, mandemaker (640,703)
Ds Johan Anton Swart (645)
Hermanus Franciscus Demes (646)
Jan Wiemers, biljarter (660,696)
Ids Joustra, kaatser (661)
Jacobus Johannes vd Werff (667)
Bauke de Jong (677,706)
Pieter Klases Akkermans, (680)
Wybe Wiersma,horlogemaker (681)
De Koe, fotograaf (684)
Ds. Johan Anton Swart (686,687)
idem (1300)
K.Elzinga,keesje rollebol (693)
Age Oosterwerff (698)
Pieter Wijnants (699)
F.J. Smet, klompmaker (701)
L.Douma "Pieke" (702)
S.Kamminga "symen piepke"(704,707)
H.Raadsma, K.P.Toornstra ea (712)
Jetske Ney "Doede Jet" (715)
Klaas vd Laan, veearts (718)
Dirk Fortuin,suikerfabr. (723)
Anth.Joh.Wolters,muziekl.(739,753)
Anth.Joh.Wolters met vrouw (778)
Marten Rosier, koperslager (741)
Familie Bits (746,748)
Drieling Pranger R'geest (750)
Prinses Juliana in Canada (762)
Dirk G. vd Werff (763)
Hendrik Asman, winkelier (765)
Fam. A, E, M en S. Wouda (779)
Romke Fr. vd Werff, slager (788)
Kl.Nauta,Bary,de Koe en Heeger(832)
idem (835, 857)
Ds. Everard Lamb. Nauta (1311)
Klaarkampster Molen (1312)
Wiggelroedeloper (1321,1322)

de volgende keer meer. (ES)

het "AYLVA HUS"

Het zal zeker ver voor 1876 geweest zijn dat er klachten waren binnengekomen bij B.en W. over de toestand van de school. Zulke ernstige klachten zelfs dat er na diep beraad besloten wordt de oude school niet meer op te knappen. Men besluit tot nieuwbouw!
Er worden er enkele vergaderingen aan gewijd of dezelfde plaats gebruikt moet worden of dat er een andere lokatie gezocht dient te worden. Na ampele overwegingen wordt voor de oude plaats gekozen en gaat men verder om zich hierop te oriënteren, er moet nl. een grotere school komen. Tekeningen worden gemaakt en ter beoordeling en goedkeuring naar Ged. Staten van Friesland gestuurd. Na de nodige op- en aanmerkingen betreffende de bouw en de begroting krijgt men uiteindelijk toestemming tot het aangaan van de bouw. Dus wordt gekeken of er grond te koop is grenzend aan het perceel van de oude school.
Het is op 7 juli 1876 dat aan de heer J. Schippers, lid der Staten van Friesland te Ternaard door B.en W. optie gevraagd wordt op 15 are grond, oftewel het noordelijke gedeelte van kad.no. A 1297.
Het is daarom het jaar 1876 dat als officiëel bouwjaar van het "Aylva Hus" in de huidige vorm aangemerkt kan worden. Het vervolg van de geschiedenis zien we straks, doch eerst gaan we even terug in de tijd naar de lange voorgeschiedenis van de oude school.

De oude school.

Ontstaan op het perceel A757 en A758, waarvan eerst genoemde het schoolhuis met erf en het tweede de school was. Voor 1839 vindt er al een herbouw en uitbreiding plaats met het perceel A759.
De toenmalige school was te klein en voldeed niet meer aan de eisen voor de 140 leerlingen. Het aantal kinderen liep al aardig naar de twee honderd. Als eigenaar staat te boek 'het dorp Ternaard' of kort gezegd de Gemeente. Door deze uitbreiding, men kocht er een huis met erf bij, kon het oude schoolhuis bij de bestaande school getrokken worden samen met een stukje grond uit A1223. Globaal duurde deze toestand tot ca 1870 toen het leerlingenaantal dusdanig uitbreidde dat er weer een oplossing gezocht moest worden en we terecht komen in ons eerdere verhaal bij de heer J.Schippers in 1876.

De nieuwe school.

Zoals we reeds opmerkten waren er in 1875 al de nodige stappen ondernomen voor een nieuwe school en was er veel heen en weer gepraat met Ged. Staten. Deze vonden nl. dat de Gemeente te ruim in hun opzet geweest waren wat betreft de te bouwen school. Er moest kleiner gebouwd worden! Hierop trokken B. en W. van leer want zo zeiden zij: - de tendens naar groei is nog steeds aanwezig en er zijn geen indicaties dat dit zal stoppen. In 1840 waren er zo'n 140 ll.,in 1866 waren dat er 157 en nu in 1875 waren het er al 230, zodat wanneer deze groei zich doorzet het niet goed is het juist passend te maken i.v.m. deze groei.Het leerlingen aantal zou binnen tien jaar op 336 uitkomen. Reden voor de bouw van deze nieuwe ruime school met uitsluiting van het risico dat men op vrij korte termijn weer moet bouwen-. Er werd nog een suggestie gedaan voor een ander bouwterrein nl. een stuk grond van de heer P.K.Rensma tegenover de Nieuwburen maar na gehandje-klap over de grondprijs en de mogelijkheid de afbraak van de oude school met schoolhuis te kunnen verkopen- dit ten behoeve van het armhuis te Wierum no.51 - wordt op 22 december 1876 eindelijk besloten definitief het land van de heer J.Schippers aan te kopen. Eén van

de voorwaarden in het verkoopcontract was dat als de school met het schoolhuis klaar zou zijn, de heer Schippers verplicht was de bomenrij op de westkant van zijn perceel te kappen om zodoende vrijzicht te krijgen op de Oudburen. De heer Schippers gaat hiermee accoord en de handtekeningen worden gezet. Er was nog één kleinigheidje over het hoofd gezien. Doordat de school op aandrang van Ged. Staten iets meer naar het oosten verplaatst moest worden kwam men ca 4 meter over de langs het perceel lopende sloot. Om dit op te lossen kocht men van Notaris S.D.Kuipers nog een gedeelte bouwland van perceel A701.
De bouw van de school zal voorspoedig verlopen zijn want op 3 oktober 1877 schrijft de hoofdonderwijzer Heeringa naar B. en W. of zij het onderwijzersaantal op sterkte willen brengen, zodat er straks met vier leerkrachten gewerkt kan worden. (brief no.503)
Toch kan het niet altijd koek en ei zijn want op 2 november ontvangen B. en W. een brief van aannemer E.L.Hiemstra waarin verlenging wordt verzocht van de tijd voor de provisionele opening tot 1 december. Dus een maand vertraging met als reden: de hoge waterstand in de rivieren waardoor men niet op tijd de steen tot zijn beschikking had, tevens had men nogal wat regenverlet in de afgelopen zomer en herfst. De aannemer erkent in deze dat hij in gebreke blijft, doch wijt dit niet aan hem zelf en vraagt om schikking in de boete regeling. (brief no.371)
De schikking wordt op 18 januari 1878 aan de Gemeente Raad voorgelegd en gevraagd dit gunstig te oordelen ten voordele van de aannemer, hetwelk ook gebeurd.
De kinderen van Ternaard kunnen nu na drie jaar van overleg en bouwtijd de nieuwe school betrekken en de oude school kan worden afgebroken. Wat zal het een verbetering geweest zijn nu er geen lekkages en tocht meer in het spel waren. Een nog grotere verbetering zal de sanitaire voorziening opgevallen zijn. Deze waren nu binnen de school. Ja, binnen de beschutting van muren en daken. Dat was zo niet in het oude gebouw. Toch werd al eens door de schoolleiding voorgesteld dit te veranderen, doch door de schoolinspectie afgewezen. De reden was simpel! Sanitairevoorzieningen hoorden buiten, dit om te voorkomen dat er 'niet wenschelijcke en valsche lugten door het gebouw trokken'.
Dus gingen de kinderen met de billen bloot in een open hokje gelegen naast de school. Verder werd het schoolbestuur aangeraden de kinderen beter te instrueren dat ze thuis naar het 'huske' gingen om het ongemak bij regen en sneeuw zoveel mogelijk tegen te gaan. De jeugd zal zich eerst wel eens wat onwenning gevoeld hebben en de meesters zullen best weleens extra gelet hebben op baldadigheden. Hoe groot de verandering was is jammer genoeg niet uit te beelden daar er geen tekeningen of schetsen gevonden zijn van de oude toestand. Zo ging het verder in de tijd en de geschiedenis herhaalde zich met de plannen voor een nieuwe school in de naoorlogse jaren. Toch duurde het nog tot het begin vijftiger jaren dat deze plannen gerealiseerd konden worden. Na de bouw van de nieuwe O.L. school werd het oude gebouw al gauw een aanfluiting voor het dorp. Voor de Gemeente een reden omtezien naar een passende bestemming voor dit toch wel karakteristieke aanzien. Na heel veel plannen werd uiteindelijk een bestemming gevonden in een gecombineerde functie. Een functie die heel het dorp ten goede zou komen en beter was als wanneer het verkocht was aan een fabrikant of dat het weggerot zou zijn en daarna tot afbraak gedoemd.

Onder architect R.Ybema werd een schets getoond waarmee men al snel het eens kon zijn en na een haalbaarheids test werd besloten tot verbouw om er vier verschillende functies aan te geven.

1954.

Ondertussen zat B.en W. zich suf te denken over de naam van het nieuwe dorpshuis. Na vele ideeën en discussies wordt besloten hiervoor de Fryske Academy in te schakelen. Deze komen met de keus uit een serie ingeleverde namen van " **AYLVA HUS** ", waarbij zij aantekenen dat dit de geschiktste naam is te meer omdat deze vroegere familie veel voor Ternaard en omgeving heeft betekend en bijna op dezelfde plaats zijn residentie had. Het toegevoegde lidwoord 'het' moest weggelaten worden daar dit niet gebruikelijk is bij dit soort namen - zie ook Stins- en Zathenamen - en het later toch door de volksmond eveneens weggelaten zal worden. Het voorstel van de Academy werd door de Gemeente Raad aangenomen en zo kon bij de opening in 1954 de naam "AYLVAHUS" tot ieders tevredenheid onthuld worden. Veel mensen van onze generatie hebben het als trefpunt gehad in hun jeugd en ook later wanneer men vergaderingen en dergelijke bezocht.

Het Aylva Hus was een begrip voor Ternaard totdat ook hier een eind aan kwam. De kleuterschool verhuisde om verschillende redenen naar een nieuw gebouw en de gymnastiekvereniging kreeg door stimulering van de regio een nieuwe zaal. Het zal duidelijk zijn dat wanneer er éénmaal een teruggang te bespeuren valt in het gebruik en het onderhoud achterwege blijft, zo'n gebouw ten dode op geschreven is, tenzij .....

Deze inzending is van D.de Jager die er ook de begeleidende tekst bij schreef.

De zwart-wit foto is gemaakt van een getekend en tevens gekleurd portret van: **Aaltje Johannes Stoltz**, geboren op 5 juni 1809 te Stiens. Dit staat op het originele portret geschreven. Tevens staat hierbij vermeld: Uitgetekend te Hallum, den 30 oktober, zijnde toen oud 11 jaren, 5 maanden, 3 weken en 5 dagen. Dochter van Johannes Samuëls Stoltz en Aantje Pieters Sipma, wonende te Hallum.

Aaltje is gekleed in de toen geldende dracht voor deze streek. In deze tijd is het nauwelijks voor te stellen dat een 11-jarig meisje zo gekleed zou gaan. **Aaltje Johannes Stoltz** huwde op 14 mei 1836 te Ternaard met Yme Houkes Bergmans, geb. Holwerd 17-10-1806 en overl. Holwerd 24-03-1858.

Aaltje is overleden te Holwerd op 10 december 1857. De dochter van Yme en Aaltje is mijn overgrootmoeder **Antje Ymes Bergmans**, geb.Holwerd 10-4-1839 en overl.Nes (WD) 6-3-1916. Zij huwde op 5 september 1872 te Ternaard **Willem Kornelis Brunia**, geb. Metslawier 26-2-1824 en overl. Nes (WD) 1-1-1902.

De uit dit huwlijk geboren dochter **Ynske Willems Brunia**,

* Nes 23-8-1873 en + Wierum 5-12-1930, huwde op 2 april 1896 te Ternaard met mijn grootvader:

Hylke Jans de Graaf,

* Hantum 13-5-1871 en + Leeuwarden 5-1-1953.

Mijn moeder **Catharina de Graaf**, * * H'huizen 18-7-1910 en + te Dokkum 28-7-1990 kreeg het originele portret in haar bezit.

Als wij haar vroegen wie dit voorstelde zei zij altijd:" Dit is us Mem har Mem har Mem".

Voor ons kinderen een doordenkertje die inderdaad klopt al kwam ik daar pas vele jaren later achter. Na haar overlijden heeft mijn oudste zuster Yneke, wonende in Bellflower Californië, dit portret geërfd.

d.de jager, november 1990.

HAZA-DATA

uniek gereedschap voor de genealoog

het complete database-, tekstverwerkings- en tekenprogramma

Dit genealogie-programma werd in oktober 1989 besproken in Gens Data. Sindsdien mag het zich verheugen in een snel groeiende belangstelling. Vrijwel zonder publiciteit verkocht het zichzelf. Reeds honderden genealogen in Nederland en België kozen voor dit grenzeloze programma en converteerden probleemloos hun oude bestanden.

Op welke computers?
Haza-Data werkt onder MS-Dos, heeft minimaal 512 Kb werkgeheugen en een 360 Kb diskette nodig. Het stelt geen eisen aan het beeldscherm en werkt met iedere printer die de IBM characterset kent.

De grenzen van het programma
Haza-Data kent zelf geen begrenzingen, uw computer bepaalt de maxima. Het programma kan maximaal 25.000 personen per bestand opslaan, het aantal kinderen per gezin is maximaal 40 en het aantal relaties tussen personen onbeperkt. De hoeveelheid tekst per persoon is ongelimiteerd. Door de compacte opslag kunt u ca. 1000 personen vastleggen op een 360 Kb diskette (ca. 2700 personen op 1 Mb).

Gereedschap voor de genealoog
Haza-Data biedt u de voor een genealoog benodigde functies van een database, een tekstverwerker en een tekenprogramma, samengevoegd tot één krachtig compact programma.

Het gezin als bouwsteen
Haza-Data spreekt de taal van de genealoog, het gezin is de hoeksteen van elke genealogische structuur, daarom ook van dit programma.

De genealoog is geen boekhouder
Haza-Data gebruikt intern natuurlijk codenummers voor personen, relaties etc. Maar de gebruiker zal die nooit zien, laat staan moeten gebruiken! Het enige wat de gebruiker moet weten zijn namen van personen. Dat is pas gebruiksvriendelijk.

De genealoog is geen computerspecialist
Haza-Data is ontworpen voor genealogen, niet voor ervaren computergebruikers (hoewel, ook die gebruiken het met veel plezier). Het programma is volledig menugestuurd en maakt gebruik van windowtechnieken. Alle functies zitten in één programma.

Altijd hulp bij de hand
Haza-Data biedt u in iedere situatie hulp: met de F1-toets is kan altijd een toelichting worden verkregen; ook een complete handleiding is op ieder moment online te raadplegen.

Grote flexibiliteit
Haza-Data biedt u de mogelijkheid om het programma aan te passen aan uw computer, maar ook aan uw eigen smaak en aan de publikatievoorschriften van de diverse genealogische tijdschriften. U bepaalt zelf welke gegevens op de overzichten komen, in welke vorm, in welke volgorde en in welke taal. Daarbij worden de mogelijkheden van uw printer optimaal benut.

Wat kan Haza-Data voor u doen?
Haza-Data verzorgt de archivering van uw genealogische gegevens, ondersteunt uw onderzoek door snelle zoekmogelijkheden op vele criteria, biedt u de mogelijkheid om alle gegevens volgens uw eigen wensen op papier te zetten, verzorgt volledig uw publikaties (naar keuze in het **Nederlands, Fries, Engels of Duits**) en tekent voor u iedere mogelijke genealogische structuur, ongeacht de complexiteit en de grootte.

Het programma is erg snel
Haza-Data is bijzonder efficiënt geschreven: een complete genealogie met meerdere stamvaders, 1500 nakomelingen en een volledige index, (totaal 150 pagina's) staat binnen het kwartier op papier (afhankelijk van de printersnelheid).

Nog enkele bijzondere kenmerken
Haza-Data biedt u de mogelijkheid om synoniemen van voor- en achternamen te gebruiken. Daarnaast is het ook nog mogelijk om op voor- en/of achternaam te zoeken op klank!

Communicatie met de buitenwereld
Haza-Data biedt u alle mogelijkheden om met de buitenwereld te communiceren: een eigen ASCII import- en exportfile (ook om uw eigen bestanden te converteren), GEDCOM voor de communicatie met andere genealogische programma's, Tiny Tafels voor TMS-communicatie, alle overzichten kunnen naar disk worden geschreven met speciale codes voor uw tekstverwerker en tenslotte kunt u eenvoudig gegevens exporteren naar databases en spreadsheets.

Wat kost dat allemaal?
Haza-Data kost, inclusief een uitgebreide, gedrukte handleiding slechts f 95,-- op een 5,25" diskette (f 97,50 op 3,5" / 720 Kb).

Nadere inlichtingen en bestellingen: J.A.Diebrink - de Gol 1 9356 CN Tolbert 05945-12254

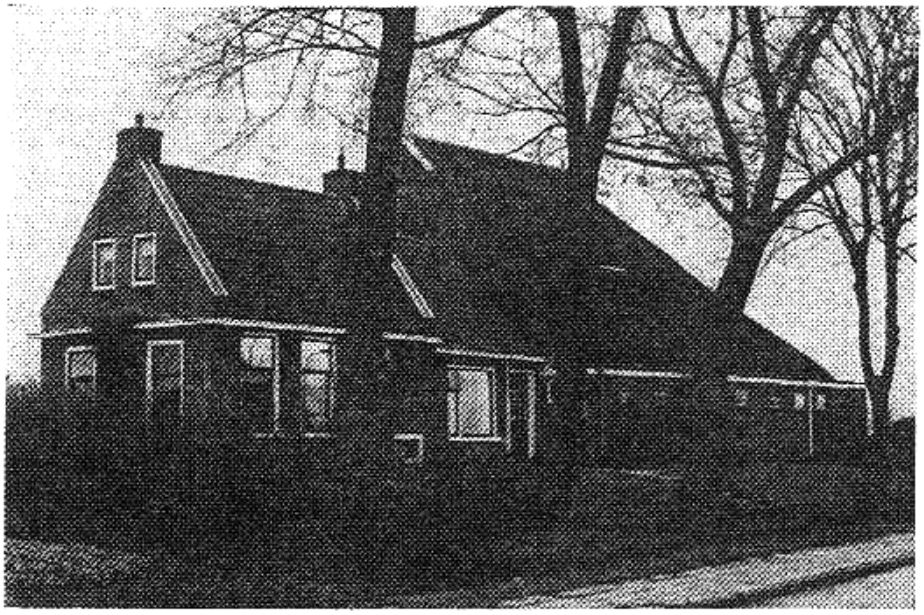

JELLEMA STATE te Ternaard

Eén van de ca 40 floreenplichtige boerderijen in de omgeving van Ternaard is de hiergenoemde Jellema State die al voor 1640 voorkomt in de boeken. Nu kunnen we heel veel uit de boeken halen maar wat er niet in staat zijn vaak de heel gewone menselijke dingen. Naar mijn mening zou daar voorzover mogelijk best eens iets meer van genoteerd mogen worden. Het is vaak het inkleuren van de chronologische gegevens die het plaatje aantrekkelijk maken. Toch begin ik ook hier met de zakelijke gegevens omtrent deze boerderij. Jellema State reeds in 1640 bekend onder de naam "Jeltema aan de Keegh."

In 1700 is de "**Zathe Jellema**" in bezit van de familie van Aylva.

In 1733 zien we voor het eerst een grote verandering, door welke omstandigheid ook maar het land wordt dan verdeelt.

Mevr. van Aylva, eigenaresse en gebruikster, reparatieën ten laste van haar zelf. Land verdeelt in zeven posten als volgt: Mevr. van Aylva, eig. en gebr. van 8 Pm.

Fiscaal Schrader, eig/gebr. van 2 stukken van 8 Pm.

Bysitter Ehrlig, eig/gebr. van 2 Pm

Bokke Tjeerds, eig. van 4.5 Pm, gebr. Pytter Scheltis

Ex. Blom, eig/gebr. van 9.5 Pm, zodat we totaal komen op 40 Pm.

In 1734 is Sake Johannes gebruiker van het hornleger hij deelt de huur met Pytter Scheltis maar maakt geen gebruik van het huis. Deze Sake Johannes (later Seepma) kwam van "Kleyn Seepma", een kercke plaets, waar zijn vader huurder van was. Daar zijn broer nog thuis was en vader voldoende kon helpen ging Sake op zoek naar een andere werk-

kring. Zodoende kwam hij hier terecht en boerde op Jellema Zathe.
Een leuke bijkomstigheid is dat in 1838 de eigenaar een lid en voorvader van de Schoorstra familie was. Toen werd de boerderij bewoond door Sietske Siedses Wieukstra, wed. van Bote Nannes Wieukstra. Deze nam in 1811 deze naam aan, terwijl zijn broers Gerben en Jan voor de naam Schoorstra kozen (zie het Schoorstraboek). In 1841 verkoopt zij de Zathe en na diverse eigenaars is in 1911 Lieuwe Aukes van der Ploeg, gehuwd met Jetske Dijk, de bewoner en eigenaar. Zijn zuster, Baukje, is de moeder van Elisabeth Wiersma, die later huwde met Willem Seepma zodat er weer een connectie is met de Seepma's.

Door de vele verbouwingen en veranderingen is er weinig of niets meer over van de oude staat of het moet de achtermuur zijn waarvan de foto getuigd.
In 1961 wordt Sjoerd Hoogland de eigenaar (nu Wjuk 41) en is het totale bijbehorende land nog ca 37 Pm groot. Tot slot vermelden we U nog de namen van enkele percelen die er in het begin van de 60-jaren bijhoorden.
"de 9 in de buitendijkse polder", "de twa achter de Wjuk" nu binnen het bestemmingsplan, "de Mensinghe" (A913) en "4 oer de batten"(A534).

e.smits, 1990

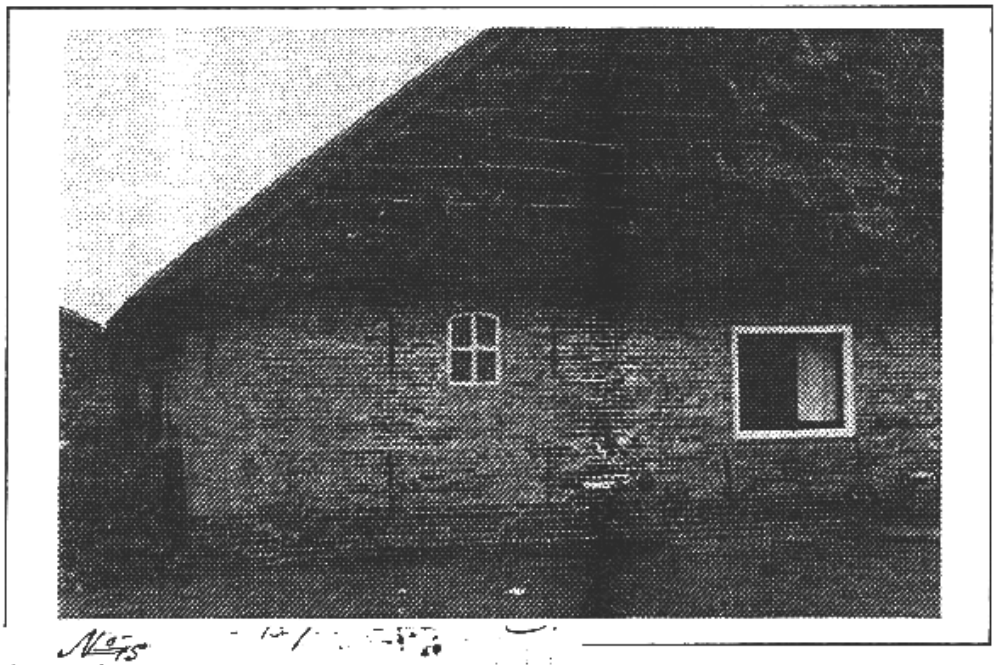

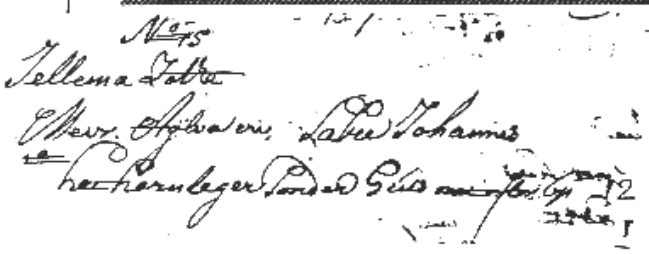

aantekening uit het Reëelcohier (WD arch. 143) 1743.

FOTO NIEUWS.....

de Familie Roelof Fopma uit het Bildt door Sjoerdje van Tilburg.

Een klein stukje over de familie Roelof Fopma, mijn overgrootvader. Hij werd geboren op 15-06-1858 te St. Jacobiparochie. Zijn ouders, Foppe Roelofs en Janke Pieters Scheerstra, kwamen op 12-05-1834 uit Beetgum. Voor zover bekend had Roelof één broer: Pieter geb. 20-11-1861 te St. Jac.Parochie en een zuster Trijntje geb. 13-06-1860. Van deze twee is mij nog niets bekend. Roelof trouwde op 14-05-1885 met Jantje Haarsma, dochter van Jan Haarsma en Adriaantje Borger. Roelof en Jantje woonden op de Ouwe-Dijk, beter bekend als de "Spitsroeden" en hij was van beroep vrachtrijder, gardenier en arbeider bij de boer.

Daarnaast had hij nog een herberg en een winkeltje. Zijn vrouw verdiende iets bij met naaien, als naaister maakte ze hoofdzakelijk hoedjes.

Ook was Roelof Fopma nauw betrokken bij de **ERBAAIERSBEWEGING**. De arbeiders kwamen in opstand tegen de werkomstandigheden waaronder ze hun dagelijkse kost moesten verdienen. Hierover is een boekje geschrevenn door de "Stichting Ons Bildt" in 1983. Op 27-10-1889 werd de vereniging "Broedertrouw" opgericht, Roelof was penningmeester van het eerste bestuur. Wanneer Jantje gestorven is, is mij niet bekend. Roelof overleed te Stiens op 19-11-1932. Hij woonde naast zijn zoon, Jan Fopma en Sjoerdje Smit (mijn pake en beppe).

sjoerdje van tilburg, dokkum

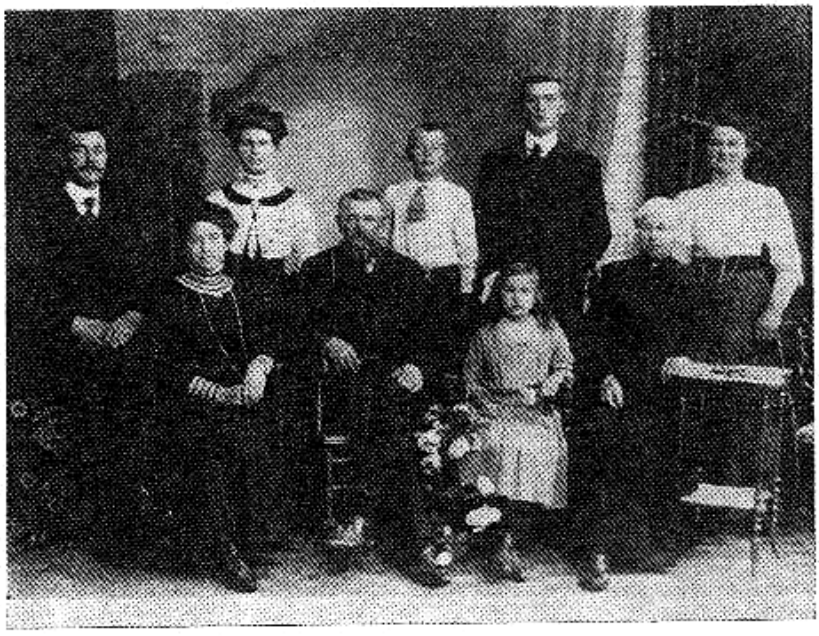

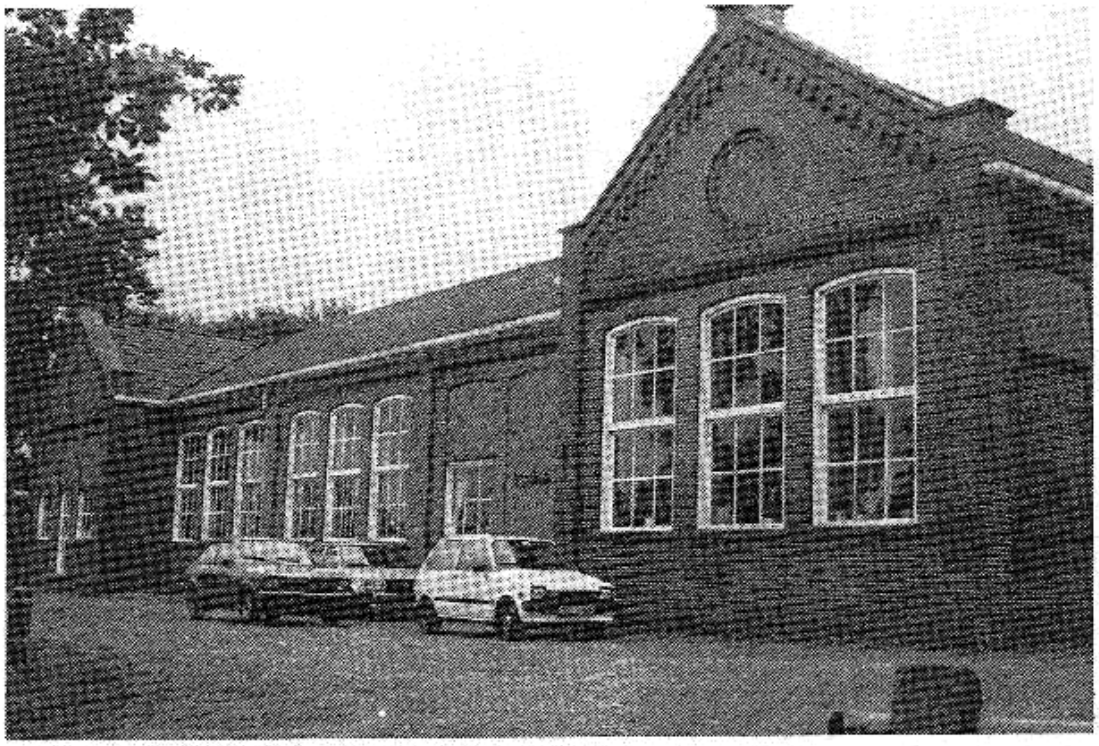

Aylvahûs Ternaard

Foto D. de Jager

TOPONIEMEN UIT DE PROCLAMATIEBOEKEN (3).

Zie voor "voorwoord" en bedoeling Sneupers 12 en 13.
Betekenis van de cijfers: het cijfer is het nummer van de bladzij in het genoemde deel, 309v betekent de ongenummerda achetrkant van deze bladzij. Deze keer de rest van M 8 uit de jaren 1707 - 1731 en het begin van M 7.
Omdat daar vraag naar was, is ook een enkele keer de koopprijs vermeld.

309v Verkoop boerderij nr. 1 te Niawier, groot 70½ pm voor 3384 gg
313 Ids Uylkes koopt Hetsma te Anjum nr. 49, groot 70pm voor 3000 cg
317 Sate van Minne Symens te Engwierum gekocht door Arent v. Haersma
317v Nitma te Anjum, groot 95 pm verkocht voor 2090 gg
319 Verkoop van 5 pm onder Wetsens, het Tjel genaemt
321 "Seeckere Huysinge CA, Anghuijsen genaemt, beswaert met een hout en steijger by het steenen padt," koper Ids Jacobs Coopman van Jarigh Jacobs voor 120 gg
325 Huijsinge met twee kalckovens even buijten de Halffmaenspoort
337 Aankoop ¼ van t Klooster Zion te Niawier voor 732 gg
340v Huis te Ee, hebbende t Lij padt ten oosten
346 Zathe op Abwier te Anjum, nr. 10, groot 49 pm, bewoner Doecke Martens voor 31 gg per pm
354 Jan Jetzes Coopman en Barber Rinderts bbc seecker Tichelwerk, met een huijsinge en steenplaets, gelegen even buijten de Hanspoort, hebbende de trekvaart ten zuijden, de tennaardervaart ten westen, de kleijsloot ten oosten, de wegh ten noorden.
Wordende by Lolle Andeles bewoont, die het tichelen voor de helfte mede aengaet, mits betaelende een huur van 110 cg jaers
Gekocht van Jan Haeijes Eisma voor 1000 silveren ducatons van 63 stuivers t stuck
355 De helft van Dijxtra Sathe te Lioessens, groot 118 pm, nr. 12 voor 2065 gg
358 Vijf pm bou onder Niawier, Doytse vyff genaamt
357 7½ pm greidlanden gelegen in de boniesen onder Niawier
364 Huijsinge CA staende op de Molenbuiren te Anjum
368 Aankoop Winia te Jouswier, nr. 2, door Titia van Bosman en nr. 3 een hornleger, gekocht van Allard van Buren voor 8347 gg
368v Drie pm in drie stukken, van welke het middelste is een stemdragend hornleger op nr. 1. op welke een huijsje staet te
373 Maria van Bosman koop Mokma op groot Midhuijsen " huijsinge en schuijre, duijvehuijs en plantagie CA voor 1700 gg", de gehele plaats levert 6224 gg op
375 Vijf pm bouw onder Niawier "Sjoordster vyff" genoemd
382 Gerrit Botma koopt zate van 129 pm, 27 floreen belasting en als meijer fungeert Gerrit Rinzes, prijs : 10500 cargls
383 Aankoop Eysinga te Anjum, 52 pm voor 78 gg de pondemaat
384v Twee pm greide, geleegen in de Steerten, onder Anjum
386 Drie pm gelegen int kleijn mienschar onder Anjum
390 Verkoop Oppedijks Zathe, 130 pm à 55 gg, te Engwierum

M 7 : 1696 - 1707

7 Sate en landen te Ee worden executoriaal verkocht, groot 75 pm en 12 schapegrasen = 5 pm, belast met 26 florenen
14 Land verkocht "by de Slijpsteen" te Niawier
23 De helft van Eysinga te Anjum wordt verkocht
24v Een stuk land "de Manjer" te Anjum
26 Vijftien pondemaat te Oostrum "die lege keeg" genaamd (ook 148 waar erbij wordt gezegd: achter Mellema State)
26v Verkoop "smitterie" te Aalsum

28 Smitterie te Anjum
28v Wigger Douwes, mr kuiper tot Paesens
41 Huis aent verlaet "het brockhuijs" genaamd, te Oostrum, onder Dockum
44v De Wintmeulen ende 't Backergereedschap, te Ee
46v Zathe te Sybrandahuijs onder Aalsum, groot 55 pm, 7 florenen en een oord, gebruiker Dirck Gerbens en P. Banga, huur 90 cargls koper Idsard van Burmania
47v Zathe te Metslawier, 44 pm, 11 floreen, koper Cornelis Bosman
58v De Nessemer Zes, te Anjum
59 De kromme kamp te Anjum
59v Drieënhalve pm aen de eerste inwegh, aen de Morraster koij, te Anjum
60 Thijs Thomas, molenaar te Anjum, koopt 1½ pm "de kleine griete"
61 Huis te Anjum, sijnde met blauwe pannen gedeckt
64v De lege drie, onder Aalsum
68 Seeckere uijthoeck ofte stuckie lant, de Streng genaemt, onder Aalsum
68 Vier pm te Anjum, de oude Aeldobben genaemt
68v Idem, aen de Marslootswal aldaer
71 Verkoop Mockema State te Ee, "met t oud stins"
76 Een pm greide int Mienschar t Kieslant genaamt, te Anjum
79 De Oxsen genaemt, te Anjum, 4 pm groot
83 Verkoop Holdinga State onder Ee
83v Verkoop 103 pm binnen/buiten de Lioessenser polder, gekocht van Hiske van Camstra, wduwe Jarich van Burmania
95b Twee pm "int Verwijnie landt gelegen onder de clockslagh" van Niawier
98b Driepm onder Niawier "t Wierlant" geheten
101b Een stuk land met als naastleger "de Schipvaert"
104 Een hiemstede te Paesens "Cuitiers hiem" genaamd
105 Landerijen "op de Warren" onder Ee
106 "Aen de Suierfenne" onder Anjum
108-109 Verschillende akten verkoop land te Morra aan de "cleine inweg" en de "Hanenwegh" te Morra
112b "In de cleine Crinsen", met als naastleger de Tibstervaart ten oosten
118b Huis te Anjum met de Loon ten oosten en "de Tempel" ten n.
119b Vier pm bouwland te Oosternijkerk "de lange grou"
Er worden landerijen verkocht "op de Marren" te Aalsum, koper woont op "Bierumer terp" in Westdongeradeel.
120 Stuk land van 1½ pm "de Stringh" onder Ee
123 Een pm land, gelegen in "de Slechte Mieden op de Colcken" onder Ee
124 "Hebbende de groene wech ten noorden" te Anjum
126 Douwe Douwes te Metslawier koopt "zeven pm greidlandt in de bijlen te Anjum"
128 Een heerlycke huysinge cum annexis gelegen in Altena onder Aelsum, hebbende te Ee ten zuyden, de "Bleecke" ten noorden, 450 gg
130 Vegelin van Claerbergen koopt ⅛ hornleger "Gerckma" onder Teert te Anjum voor 90 gg
131 Naastlegers onder Anjum: de Moerwegh, "Op de Falingen", de ellingwegh
137 Sate en landen "By de Molen" te Anjum, de 56 pm land binnen en 5 pm buiten de dijk worden verkocht en de stem blijft aan de verkoper
137 Hebbende de Witte Swaen ten oosten, te Anjum
139b Verkoop smitterie te Anjum
141 Idem smitterie te Morra

144 Hebbende het huis "den Dubio" ten oosten, te Anjum
149 Verkoop sate "de Tioegen" te Ee
150b Twaalf pm "Meerlandt" onder Jouswier
154 Acht pm greide "de grote Wiins" onder Anjum
155b Vier pm greide "de bijlen" in de colcken onder Anjum
157 Verkoop cuyperie te Anjum
157b "de groote Weins" drie pm bouwland te Anjum, hebbende de reed van de groote Weins ten westen en de Zijlsterwegh ten oosten
158 De "gortmakerie" te Anjum wordt verkocht
160 Hebbende de Wielsfenne ten zuijden, te Ee
162 Een pm, liggende in 3 pm "de Maenier genaempt" (Manjer), Anjum
177 Verkoop "Smitterie, op de groote Loon" te Ee
178b Zeven pm tussen de ouden en de nieuwe Dijk onder Lioessens "de Pollens" genaamd
181 Twee pm "het olde Hoff" te Sybrandahuis
185 Seeckere nieuwe huysinge en hovinge "Ackrum" genoemde op de kleyne Loon te Ee, waar Hans Jochums, mr Glasenmaker woont
186b Wigger Douwes koopt een huis te Paesens
194 4½ pm land, over de hoijdammen, "de uijtten colcken genaamt" onder Morra
197b Verkoop bakkerij + bakkersgereedschap "mitsgaders de Windtmolen om granen te malen" te Ee
201 Huysinge te Morra "Coudenburgh"

Het is jammer dat, wegens plaatsgebrek, niet uitgebreider op bovenstaande akten ingegaan kan worden omdat er vele erg interessant zijn en voor veel "sneupers" in familie- en dorpsgeschiedenis goed bruikbaar. Toch wil ik u één akte niet onthouden. Het is de verkoop in januari 1706 van het gemeentehuis van voormalig Oostdongeradeel in Metslawier:

Jan Doekles Bijsitter van oostdongeradeel tot Metzlawier b.b.c. op de coop van sekere Huijsinge, Hovinge, bomen en plantagie, met de Tapperije daer bij Sijnde, alwaer het Reght geholden wort, voorts alles t gene daer om, aen, aerdt, bandt, Spijcker en nagelvast is, Staende in den boven genoemde dorpe Metselwier, de Pastorie ten oosten, de Vercoperse ten Suijden, Johannes Dirx ten noorden, beswaert met vier ggls 's Jaerlijxe grondtpagt te betalen aen het Huijs te Ropta, voorts met lasten en profijten, actien , servituten ende geregtigheden, van oldts daer op en aen behoort hebbende,
Aldus gecgt bij Vrije Wille en Strijckgeldt van Aeltie Cornelis Coningh voor de summa van Aght hondert ggls de gulden van aght en twintigh strs 't Stuck, te betalen op drij gelycke termijnen als primo amorum 1706, 1707 en 1708 't elckens een geregte derdepart, ende dat alles in vrijen gangbare gelde soo van bode consent 56e penning strijk en stuijvergelde verteringe, op en omroepers salarie Schriever der brieven etc. volgens het Coopbrieff daer aff sijnde.

R.T.

EASTDONGERADIELSTERS UT DE BYLAGEN FAN DE SIVILE SINTINSJES (2)

Sjoch foar in wiidweidige ynlieding Sneuper 13.
Dizze nammen binne helle út de boeken fan R.S. Roorda.
Allinne Eastdongeradielsters binne meinaam (en guon nammen wêrfan't ik wit dat leden dêr mei oan'e gong binne)
It earste nûmer is it nûmer fan de protefeuille sa't men dy op it Ryksargyf opfreegje moat (Argyf: Hof fan Fryslân) en it twadde nûmer is it dossier yn dy protefeuille.

R.T.

339 - 7 Wynsen Pytters, Nijtsjerk, 63 jr. 1717

(dizze hearde noch by 1710 - 1727) Wy geane fierder mei:

NAMMEN UT DE BYLAGEN FAN DE SIVILE SINTINSJES, 1728-1747

643 - 4 Aede Harmens, Peazens, mear nammen, 1734
713 - 2 Harmen Hendriks, Twizel, 1743
520 - 21 Blom, Caspar, eksteur, Ternaard, ek 583-6, 624-5, 697-4, 767-13
760 - 12 Blom, Gilbert, Ternaard, ek 767-13
517 - 6 Botma, Saecke, boer Moarre, 48 jr. 1728
554 - 12 Burmania, ferskate mei ålderdom ensfh.
505 - 12 Dirck Jansen, Twizel, mear nammen, 1728
748 - 9 Doma, Aaltje Upts, widdow Van Minnen, contra 1746
572 - 25 Ie, Floreenregister fan 1685 ensfh.
536 - 9 Eete Cornelis, smid Moarre, 1730
506 - 16 Fellinga, Antonius, Pr. p. Eastd., 21 jr. 1727
572 - 25 idem
672 - 18 Harmanni, Hermanus, skoalmaster Nijtsjerk 62 jr.1737
697 - 3/4 Heeringa, Gerrit Gosses, skmr. Holwert en Aafke Tjepkes Douma, sill. erfg. 1741
764 - 10 idem, 1747
711 - 8 Hoekstra, Johannes, dpsrj/sklmr. Ingwierrum,54jr/1741
668 - 18 Jacob Bodes fan Ingwierrum en Trijntje Martens fan Eanjum trouwe 18-5-1712, bern Pyttrick 21, Bodus 19, Wypkje 14 jr (akte fan 11-8-1736) stjerdata fan broers fan Trijntje: Taeke 4-12-31, Jan 5-1-31, Johannes 12-3-26
711 - 8 Jacob Boodes en Aaltie Jacobs (sjoch Talma-koai)
549 - 9 Jan Easges en Trijntje Sapes, Ljussens, houlikskontrakt fan 12-10-1726
535 - 15 Jan Goslinghs, sklmr/drj. Ie, 32 jr. 1730
558 - 15 Jetske Yes x Freerck Dircks contra erfg. mem Baukjen Clases x Ye Takes (siet op Idskema, Nijtsjerk)
509 - 6 Lamminga, WG van, not. Lj. 54 jr. 1729 ek 579-13, 601-6, 628-5, 709-11, 729-4
575 - 17 Lidmaet Loe, Snits, faaem. 35 jr. 1732
737 - 4 Mey, Jan Jansen van der, boer Nijtsjerk, 59 jr. 1744
709 - 14 Mobachius, ds Joachim, Nijtsjerk, 41 jr. 1741
502 - 19 Lysbeth Sytses, widd. Dirck Cornelis Tania, Hantum, erfg. Sytse Taekes
616 - 2 Posthumus, Pytter Pytters, Nes syn erfg. 1735
546 - 2 Rengers, A.E.L. van, grytman Eastd. Holwert 1731
706 - 4 Schregardus, Frederick, dprj. Peazens, 60 jr. 1742
539 - 10 Talma, Sjoerd, keapman Harns, 1730 (noch 13 oare saken)
679 - 2 Tania, Baucke Piers, Fwdl. 1739
502 - 19 Tania, Dirck Cornelis, 1728
604 - 4 Tania, Nicolaus, 1725 Ljouwert
508 - 3 Tania, Pier Clasen, Holwert 1729 (noch twa kear)
601 - 1 Wikke Thomas, boer Mitselwier, 54 jr. 1734 (troud Tania)
546 - 6 Wilman, ds Everhardus, Burdaard
590 - 10 idem, ds Peazens 1734

NAMMEN UT DE BYLAGEN FAN DE SIVILE SINTINSJES 1748-1811.
Sammele troch R.S. Roarda, neffens it abee.

866 - 10 Albert Douwes, bysitter Eastd. M'wier, 60 jr. 1739
816 - 8 Albert Owes, Ie, 77 jr. 1749
850 - 6 Altinga, Nynke, erfg. fan har ålden Engbertus Alting en Hiske Jans, Nijtsjerk, contra 1756
1089 - 9 Ament, Harmen Thiedes, M'wier, 28 jr. 1797
1115 - 1 Andries Johannes te Dokkum, mei in smite nammen fan Dokkumers mei doop-, trou-, stjerdata fan 1661 öf
868 - 4 Arnaud, Anthony d', grytman Eastd. contra ek: 869-8, 871-4, 878-4, 862-7a (Frou Anna Dodonea van Burmania)

1156 - Int. Atje Dirks, widd. Louw Jacobs, wol trouwe mei Cornelis Harmens, Peazens, contra 1810
931 - 3 Auke Hylkes, te Ie, 66 jr. 1768
866 - 10 Bargardus, Abels, Pr.p. M'wier, 35 jr. 1758
872 - 7 Bauke Dirks te Eanjum, 61 jr. 1758
1006 - 2 Bauke Jetzes, soan Jetse Sipkes en Grietje Jans (hy gie op "'s Lands Oorlogsschip de Pallas" en liet frou en bern efter)
1005 - 2 Baukjen Johannes widd. Sybe Johannes, Nijtsjerk
803 - 16 Beertie Minderts widd. Claas Sybes, Tibma, 40 jr.1749
791 - 6 Bergsma, Wilhelmus, sikt. Eastd. Dokkum, contra ek: 825-8, 834-8 M'wier, 854-4, 900-1
814 - 2 Bymholt, ds Theodorus, Eanjum, contra 1752
872 - 12 Blinxma, Ate, Üntf. Ingwierrum, 48 jr. 1760
866 - 10 Blom, Abraham, aptheker Nes, 45 jr. 1759
1150 - 14 Blom, Hans, drprj/skmr Ingwierrum
1115 - 11 Blom, Trijntje, 46 jr, frou fan Jan Jurriens te Ljussens, 57 jr. 1802
826 - 3 Boltie, Gerrit Gosses, Ingwierrum, 53 jr. 1752
1090 - 2 Bos, Pieter Jacobs, seilmakker Peazens, 52 jr. 1797
842 - 6 Boscha, Eelke, sklm Nes WD, 59 jr. 1753 ek: 843-7, 849-1, 915-3 test. 24-5-1754
899 - 2 Bote Harmens soan fan Harmen Botes, fisker Peazens 44 jr. 1764, broer Sytse Harmens
1010 - 4 Botma, Grietje Hermanus, frou fan Engebert Lieuwes, Iesumsyl, 1784, mei mear nammen
796 - 6 Botma, Jantie te Ie, contra 1750 ek: 973-4 gâns nam.
Botma, Sake, 69 jr. 1754, bysitter Eastd. 811-3 sill. syn widdo Rinske Oebles, Moarre, 1751
875 - 13 Botma, Tjamke troud mei Jan van Assen, Dokkum, 1761
858 - 1 Columa, ds Wilhelmus, Moarre/Ljussens, 1758 ek: 859-4a, 871-3, 1760
936 - 9 Cremmerus, Andries, boer M'wier, 44 jr. 1769
921 - 1 Dyztra, Arent, eksteur Eastd. 30 jr. 1765
1013 - 3 Dirk Geerts, rêst foar 15-4-1782, bern Jan Dirks en Gertje Dirks te Ljussens
791 - 6 Doma, Aaltie, widd. fan Coenraad van Minnen, M'wier, contra 1749
1007 - 8 Dokkumer Trekwei, gâns nammen, 1783
877 - 3/4 Douma, Albert Douwes, meirj. Eastd. M'wier, 62 jr. 1761, ek: 900-1, 921-1, 967-3
931 - 3 Douma, Jantje Alberts troud mei Sybren Jacobs te Ie, letter troud mei Tymen Jans, 1769, ek: 850-1
1107 - 4 Douma, Minne Alberts troud mei Ytje Willems, M'wier, erfgen. fan Willem Idses
931 - 3 Douwe Doekes, boer te Ie, 62 jr. 1768
783 - 9 Douwe Hotses en Baukjen Johannes x 15-9-1731, Eanjum
905 - 2a Douwe Johannes, boer Oostmahorn, 64 jr. 1764
826 - 3 Douwe Pytters, biesjager te Ie, 44 jr. 1753
1034 - 2 Dijkstra, Jacob, eksteur, M'wier, 53 jr. 1788 ek: 1140-7
905 - 2a Eanjum, úttreksels stimkohier ensfh. 1765
872 - 7 Eastdongeradiel, fernijing Stimkohier 1640, 1751 ek: 976-2a gâns nammen
892 - 3 Eebe Willems, boer Ingwerrum, 60 jr. 1763
931 - 7 Eerde Clases te Eanjum, boppe de 60 jr. 1758
886 - 3 Eyt Wytses, sklmr. Eanjum en Dieuwke Jans, erfg. fan Sjeucke Sybrens widd. Pytter Christoffels, 1763
860 - 5 Ernst Joukes, timmerman Nijtsjerk, 60 jr. 1757 ek: 871-3
1150 - 14 Feikjen Clases, widd. Pytter Lolkes, Ingwierrum
1102 - 1 Florison, ds L.J. te Ie, contra 1799
866 - 10 Florison, ds J.J. te M'wier, 34 jr. 1759

871 - 3 Foeke Sjoerds, drprj/sklmr Nijtsjerk, 47 jr. 1760
971 - 1 Geert Jans, wever Nijewier, oer de 6o jr. 1774
777 - 13 Gerben Lieppes, boer te Ie, 70 jr. 1747
921 - 1 Gerrit Jans, boer te Ljussens, 62 jr. 1764,
ek: 967-3
899 - 2 Haan, Jacob Jans de, snikskipper Peazens, 68 jr.1763
755 - 12/13 Haersma, Hans Hendrik van, grytman M'wier, erfg. fan
Menolt Dirks Holwerda, ek: 775-14/15, 783-5, 821-4
845-1, 892-3, 862-5, 878-4, 934-2
826 - 3 Hans Giliams, eksteur M'wier, 46 jr. 1752
ek: 830-1, 876-11, 921-1, 966-3
899 - 2 Harmen Botes, snikskipper Peazens, 71 jr. 1769
1130 - 14 Heeringa, Dirk Gosses, Holwert, 49 jr. 1804
859 - 4a Heeringa, Dirk Pieters, Nes
Heeringa, Cornelis te Wierum (871-3,5, 954-6)
Heeringa, Hiltje te Moarre
1130 - 14 Heeringa, Gerrit Gosses, arb. Holwert, 55 jr. 1804
1060 - 11 Heineman, Jan Louws, smid M'wier, 29 jr. 1792
777 - 13 Hendrick Foekes, skût- en skilfarder Iesumsyl, 51jr
878 - 4 Hendrik Freercks, boer Nijewier, 80 jr. 1761
ek: 900-1 test. 9-8-1758
892 - 3 Hendrik Jans, komelker Eanjum, 66 jr. 1763
ek: 905-2a
826 - 3 Hessel Jelzes, timmerman te Ie, 31 jr. 1752
1016 - 5 Hierkontrakt fan Claes Douwes, 1753
1009 - 2 Hierkontrakt pleats Nijlân Ingwierrum, 1770
1012 - 6 Hierkontrakt pleats Nijlân Ingwierrum, 1777 fan Jacob
Wietses en Maartje Jans
815 - 4 Hilbrant Martens, fisker Peazens, 52 jr. 1751
826 - 11 Hoorn, Catharina ten, frou fan ds Theod. Bymolt yn
Eanjum, 36 jr. 1753
865 - 3 Ids Melis, skipper Eanjum, 65 jr. 1758
1006 - 4 Jacob Cornelis en Doede Cornelis, fan Ie en Ingwier-
rum, erfgen. fan Minne Annes, 1753
931 - 3 Jacob Jans, boer te Ie, test. 25-6-1764, soan Sybren
1140 - 7 Jacob Taekes, te Ingwierrum, 65 jr. 1806
ek: 1150-14
840 - 4 Jacob Ypes, te Ie, 48 jr. 1754
ek: 854-4, bysitter
892 - 3 Jacob Ades, keapman Eanjum, 70 jr. 1763
ek: 905-2a
840 - 4 Jan Goslinghs te Ingwierrum, 56 jr. 1754
ek: 862-5, 892-3, 921-1, 934-3
854 - 4 Jan Hendriks, drprj/sklmr Ingwierrum, 31 jr. 1757
892 - 3 Jan Paulus, earder timmerman Eanjum, 64 jr. 1763
ek: 905-2a
936 - 9 Jan Pieters, boer Nijewier, 71 jr. 1769
900 - 1 Jancke Clases, widd. Rommert Beernts, Nijwier, 67 jr
777 - 13 Jansen Cornelis, frou fan Hendrik Folkerts, skûtfar-
der te iesumsyl, 50 jr. 1747
905 - 2a Jelle Berends, weinmakker Eanjum, 80 jr. 1763
1150 - 14 Jelle Wytzes, boere-arb. Ingwierrum, 58 jr. 1808
frou hyt Aaltje Takes, 52 jr
1121 - 5 Jetse Pieters te Ie, 81 jr. 1803
866 - 10 Jetske Pieters ferwachtet bern fan Freerk Harmens
803 - 16 Joeke Sippes te Ie, 67 jr. 1749
ek: 816-8
812 - 13 Jochum Geerts te Ie, contra 1751
ek: 823-3, 1751 (doe yn Dokkum)
847 - 6 Johan Cornelis, tolman Huilkenstein, 60 jr. 1756
786 - 5 Johannes Ables, Easterlittens, mear nammen, 1749
931 - 3 Johannes Dirks, arb. Tibma te Ie, 50 jr. 1768
844 - 4 Johannes Folkerts, boere-arb. Tibma,Ie, 70 jr. 1755
1077 - 2 Johannes Sijdses en Eelkjen Reinders, boer Ie, 1791

816 - 8 Jurjen Geeles, arb te Ie, 50 jr. 1749
892 - 3 Jurk Pytters, fuorman Eanjum, 58 jr. 1763
1094 - 7 Kingma, Ealse Gerrits, Moarre, 1798
866 - 10 Klaas Douwes, boer Ingwierrum, 74 jr. 1759
915 - 3 Lammert Jacobs, boer te Waaksens, 73 jr. 1763
892 - 1 Liepke Gerbens, komelker te Dyxhorne, Ie, 50 jr.1763
1034 - 2 Marten Popkes, snkiskipper te Ie, 60 jr. 1789
816 - 8 Meinarda, Hillebrand, Pr. M'wier, 31 jr. 1752
ek: 828-11, 866-10, 877-3
931 - 3 Mentje Geerts, kûper te Ie, 46 jr. 1768
803 - 16 Minne Bokkes, boer Tibma, Ie, 51 jr. 1749
816 - 8 Minne Rinses, túnker-fisker te Ie, 60 jr. 1751
854 - 11 Minne Sijmons, boer Ingwierrum, 72 jr. 1757
1013 - 3 Minse Hendriks, boer Moarre, 60 jr. 1783
900 - 1 Mintie Rienks, keapman Ealsum, 38 jr. 1764
876 - 11 Mintie Fetses, Capteyn der turf Eastd. 1761
905 - 2a Nanne Bodes, komelker Eanjum, 76 jr. 1763
941 - 8 Nijtjserk, Reeële kohieren fan 1711 oant 1729 ensfh.
871 - 3 Olbrand Foppes, hospes Nijtsjerk, 52 jr. 1760
905 - 2a Paulus Popes, Ûntf. Eanjum, 48 jr. 1763 en syn frou
Gatske Reitses, 60 jr.
841 - 2 Piebe Pijbes, boer te Ie, 67 jr. 1751 en syn frou
Frouk Tyepkes, 59 jr.
823 - 5 Pier hendriks, boer M'wier, mear nammen, contra 1752
1005 - 2 Pieter Clasen, weinmakker Nijtsjerk, 83 jr. 1782
846 - 6 Pytter Heins, boer M'wier, 55 jr. 1756
816 - 8 Pytters Sjoeks, boer Ie, 77 jr. 1749
971 - 1 Pytje Thomas, widd. Frans Pijls, Nijewier, 65jr.1774
872 - 7 Reinder Beernts, boer Eanjum, 66 jr. 1758
ek: 892-3
931 - 3 Reinder Fransen, boer Ie, 63 jr. 1768, Janke Hotses
871 - 3 Reinse jarings, boer Nijtsjerk, 50 jr. 1760
905 - 2a Rindert Clases, boer Eanjum, 46 jr. 1764
790 - 5 Rodenhuis, Sipke Jans, slkm. Welsrijp, 63 jr. 1748
846 - 6 Ruird Heins, skipper Nijewier, 46 jr. 1754
795 - 1a Ruird Hopkes, timmerman ealsum, 54 jr. 1747
1005 - 2 Rijpma, Enne, Ûntf. Nijtsjerk, 33 jr. 1782
832 - 2 Sape reitses, boer Eanjum, 44 jr. 1754
826 - 3 Sybren Dirks, Tibma Ie, 66 jr. 1777
ek: 830-1, 892-3
892 - 3 Syds Ulbes, boer Eanjum, 66 jr. 1763
ek: 905-2a
1120 - 4 Simon Johannes, syn frou Renske Cornelis te Waaksens
erfg. fan Cornelis Theunis, contra 1803
892 - 3 Simon Thomas, arb Eanjum, 50 jr. 1763
917 - 4 Sinia, Gerrit, dyksdep. Eastd. gâns nammen, 1767
874 - 8 Sinia, Rinso, Ûntf. Moarre, gqns nammen, 1761
826 - 3 Sipke Dirks, boer te Ie, 61 jr. 1752
783 - 9 Sippe Klases, "schilfanger" Iesumsyl, 50 jr. 1747
ek: 815-4
1121 - 5 Sippe Wiltjes doopt 14-1-1694, mei hiele stamreeksen
test. 11-8-1768, Eabe Wiltjes en Rinske Minses
891 - 8 Sjaarda, Dirk, kollekteur Nijesyl, contra 1779,wenne
dêr al 54 jier
1005 - 2 Sjoerd Foekes, Ûnder Nijtsjerk, 86 jr. 1782
1029 - 3 Sjouckjen Eelkes, widd. Tabe Tjeerds, Eanjum, 64 jr.
1150 - 14 Slagman, Jan, âld-eksteur M'wier, 41 jr.1808
844 - 4 Sybren Dirks, boere-arb Tibma, Ie, 69 jr. 1755
1121 - 5 Sybren Sipkes, Moarre, 70 jr. 1803
914 - 2 Talma's, ek: 1079-3 (J.N.), 885-1, 786-4, 793-13/19
811-9, 840-4, 850-6, 862-5, 885-10a
839 - 2 Tania's: Ferwert, M'wier
954 - 6 Tania's: Holwert, ek: 1048-Int.

963 - 7 Teekele Jacobs, arb. Lollum, 75 jr. 1776
1013 - 2 Tjerk Teuckes, arb. Moarre, 42 jr. 1783
931 - 8 Torringa, Meindert Beernts te Nijesyl, nôtkeapman, 57 jr. 1769
866 - 10 Tuinder, Johannes te M'wier, 37 jr. 1759
936 - 9 Uilke Nannes, skipstimmerman en earmfâd Ealsum, 1770
1150 - 14 Ulbe Eelkes, skipper Ingwierrum, 46 jr. 1808
1090 - 2 Vries, Keimpe Jelles de, havencherger Peazens, 1797
803 - 16 Watse Ebes, âld ûntf. Eanjum, 38 jr. 1749
ek: 892-3, 905-2a
871 - 3 Wendelaar, Evert te M'wier, 27 jr. 1760
ek: 877-3, 938-4, 892-3
905 - 2a Wybe harmens, boere-arb. Eanjum, 80 jr. 1763
839 - 2 Wicke thomas en Sjouckien Clases Tania, Nijewier, test. 30-5-1721
866 - 10 Willem Johannes, boer Ingwierrum, 62 jr. 1759
1121 - 5 Willemke Menses te Moarre, 75 jr. 1803
865 - 3 Wilman, ds Joh. Theod. te Nijtjserk, 43 jr. 1758
ek: 866-10, 907-3, 842-3(ds Theodorus)
1121 - 5 Wybren Sipkes te Moarre, 61 jr. 1764 en Nyske Ydes
783 - 9 Wytse Klaases "schilfanger" te Iesumsyl, 61 jr. 1747
1150 - 14 Yme Bodes, skipper Ingwierrum, 65 jr. 1808
ek: 991-8, 1140-7
846 - 6 Yme Pytters, boer M'wier en Tetje Minses, 44 jr.1756
1137 - 2 Ype Doekes, boer Moarre, 66 jr. 1804
826 - 3 Ytsma, Jan, adst op'e Nijesilen, 39 jr. 1752

NAMMEN UT DE (bylagen fan de) KRIMINELE SINTINSJES 1700-1761.

Troch R.S. Roorda (fan elke namme is der mar ien fertsjintwurdiger opnaam, it gie Roorda om it grut ferskaat yn nammen yn Fryslân. It komplete hanskrift is te finen op it Ryksargyf, Arch. 13.72 e.v.)

It earste sifer it de portefeuille, it twadde de datum fan de útspraak fan it fonnis.

142 3-7-1750 Balling Clases, boer Wetsens, 42 jr
174 2-10-1760 Biansma, ds Franciscus, Eastrum, 62 jr
18 3-12-1707 Bleumer, gerrit, Extr. Ord. Adst. Eastd. 52 jr
56 19-12-1719 Blom, Caspar, exteur Westd. 31 jr.
122 24-1-1744 Boscha, mr. Eelke, drprj. Nes WD, 48 jr
138 12-7-1749 Columba, ds Wilhelmus, Moarre, 32 jr
165 17-10-1758 Dietske Jans, Ljussens, 40 jr
36 16-6-1714 Donser, Jan, drprj Ingwierrum, 33 jr
127 4-10-1745 Eedes, Femke, M'wier, 12 jr (8 dagen wetter/brea)
10 22-5-1703 Fabel, Jurjen Hendriks, faandrich Ljouwert, 32 jr
166 14-2-1759 Flieg, Antje, Eanjum, 37 jr
81 12-7-1727 Gijliam Michels, adst. M'wier, 70 jr
36 16-6-1714 Haas, Hendrik mathijs, Ie, 31 jr
136 27-1-1749 Haima, Albert, klerk Eastd. 32 jr
18 3-12-1707 Heydanus, Jurjen, chirurgijn Nijtsjerk, 45 jr.
18 3-12-1707 Hobbema, Otto, eksteur Eastd. 31 jr
81 12-7-1727 Holwerda, Jan, ekst. M'wier, 25 jr
6 2-7-1701 Huijsinga, Sybrand, klerk eastd. 38 jr
24 24-5-1710 Jelse Wytses, Ie, 50 jr
86 2-5-1731 Jissel Jans, Peazens, 35 jr.
138 12-7-1749 Jepma, Liesbeth Reitses, Ie, 47 jr
166 20-1-1759 Jochums, Leutske, Ie, 40 jr
26 5-12-1710 Lamminga, W.G. van, notaris Ljouwert, 36 jr
18 3-12-1707 Minnen, Engel van, chirurgijn, M'wier

44	1-12-1716	Rioertke Takes, easterlittens, 44 jr
42	14-3-1716	Rodahuijs, Marten, sklmr Easterein, 42 jr
138	12-12-1749	Sasker Douwes, boer Ingwierrum, 54 jr
138	12-7-1749	Sinse Tabes, drprj/sklmr Ljussens
166	19-1-1759	Sjoek Clases op Tibma, Ie, 58 jr
157	21-1-1756	Schimmel, Arjen Arjens, arb. Peazens, 35 jr
127	1-6-1745	Schregardus, Frederick, drprj. Peazens, 64 jr
17	1-4-1707	Tania, Ulrich, drprj. Sint Anna, 45 jr
10	22-5-1703	Tania, Pier, Ljouwert, 41 jr
77	29-5-1726	Vosius, Marten Jacobs, drprj/sklmr Moarre, 35 jr
138	12-7-1749	Wynsen Clases, skuonmakker Ljussens, 24 jr
129	22-1-1746	Wyskien Eelkes, Tibma, Ie, 27 jr
138	12-7-1749	Wilman, ds Joh. Theodorus, Nijtsjerk, 34 jr

R.T.

Fol. 571 107 47

Dokkum, 1898.

NAAUWSTRAAT.

MAGAZIJN van PELTERIJEN & MODEARTIKELEN.

DAMES- en KINDERHOEDEN.
HANDSCHOENEN en RUCHES.

DAMES-KLEEDERMAKERIJ.

NOTA

voor Mevrouw Sijbenga Mebelaurier

van D. H VAN ERP.

Mei 30	Een Costuum gemaakt	f 5	50
	7 3/4 El moire à 35	2	71½
	3 „ voering à 27½		82½
	Zijde	1	40
	Zijden plisses en Kant	1	20
	Heintjes garnitum	1	25
	Stroo Kant		35
	gaas en doornum		20
	Stroo en doornum		24
	Fourniturnale Calpin gaas boeken taillebanden enz	1	50
Jun 25	Een Jaquet veranderd met 2½ el	1	60
	Kanten ruche		35
	Voor	Totaal f 17	13
	D. H. v. E.		
	Dokkum		

5 ct

21